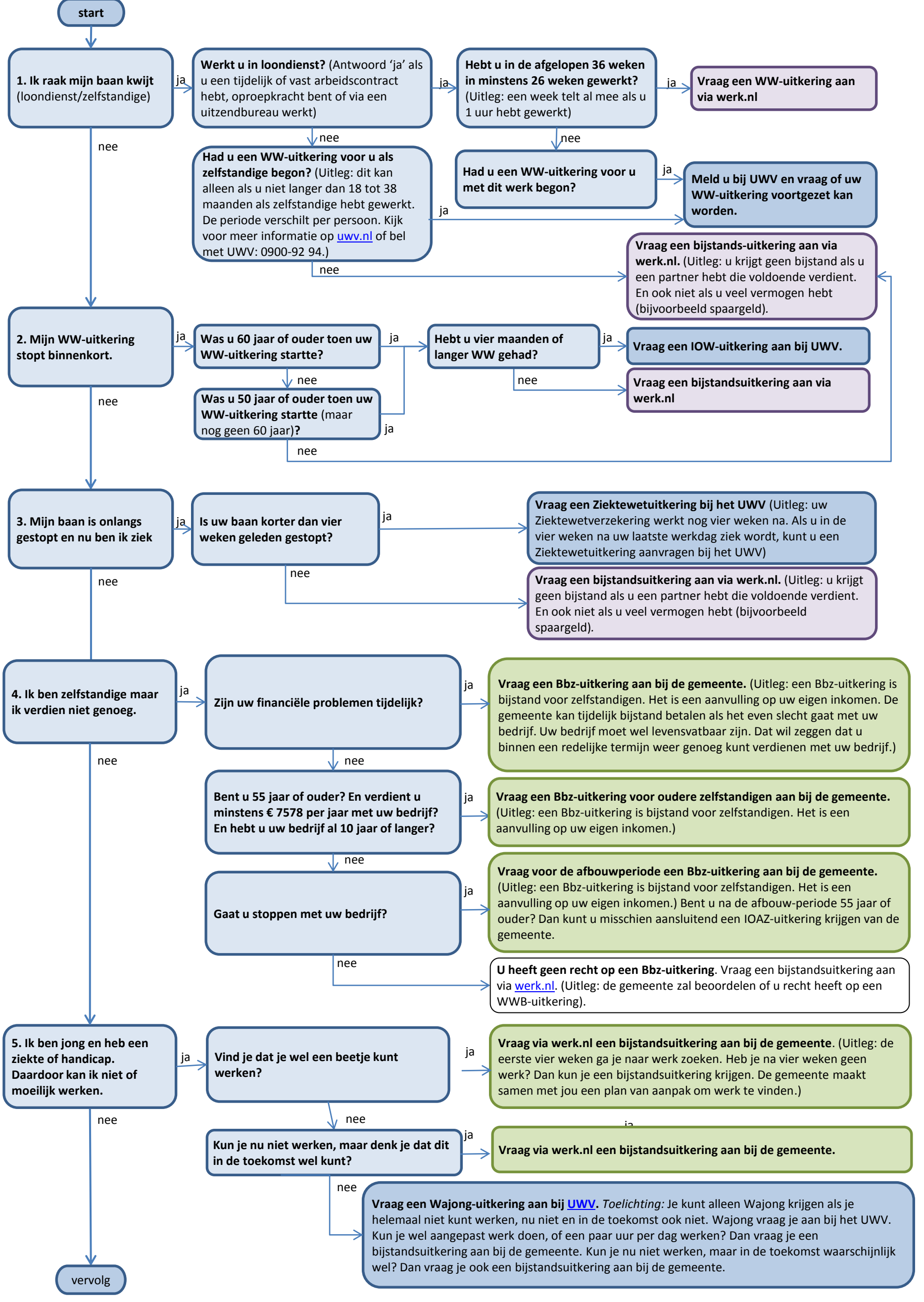
start
1. Ik raak mijn baan kwijt (loondienst/zelfstandige)
ja
Werkt u in loondienst? (Antwoord 'ja' als u een tijdelijk of vast arbeidscontract hebt, oproepkracht bent of via een uitzendbureau werkt)
ja
Hebt u in de afgelopen 36 weken in minstens 26 weken gewerkt? (Uitleg: een week telt al mee als u 1 uur hebt gewerkt)
ja
Vraag een WW-uitkering aan via werk.nl
nee
Had u een WW-uitkering voor u als zelfstandige begon? (Uitleg: dit kan alleen als u niet langer dan 18 tot 38 maanden als zelfstandige hebt gewerkt. De periode verschilt per persoon. Kijk voor meer informatie op uwv.nl of bel met UWV: 0900-92 94.)
nee
Had u een WW-uitkering voor u met dit werk begon?
ja
Meld u bij UWV en vraag of uw WW-uitkering voortgezet kan worden.
ja
nee
Vraag een bijstands-uitkering aan via werk.nl. (Uitleg: u krijgt geen bijstand als u een partner hebt die voldoende verdient. En ook niet als u veel vermogen hebt (bijvoorbeeld spaargeld).
nee
2. Mijn WW-uitkering stopt binnenkort.
ja
Was u 60 jaar of ouder toen uw WW-uitkering startte?
ja
Hebt u vier maanden of langer WW gehad?
ja
Vraag een IOW-uitkering aan bij UWV.
nee
Vraag een bijstandsuitkering aan via werk.nl
nee
Was u 50 jaar of ouder toen uw WW-uitkering startte (maar nog geen 60 jaar)?
ja
nee
nee
3. Mijn baan is onlangs gestopt en nu ben ik ziek
ja
Is uw baan korter dan vier weken geleden gestopt?
ja
Vraag een Ziektewetuitkering bij het UWV (Uitleg: uw Ziektewetverzekering werkt nog vier weken na. Als u in de vier weken na uw laatste werkdag ziek wordt, kunt u een Ziektewetuitkering aanvragen bij het UWV)
nee
Vraag een bijstandsuitkering aan via werk.nl. (Uitleg: u krijgt geen bijstand als u een partner hebt die voldoende verdient. En ook niet als u veel vermogen hebt (bijvoorbeeld spaargeld).
nee
4. Ik ben zelfstandige maar ik verdien niet genoeg.
ja
Zijn uw financiële problemen tijdelijk?
ja
Vraag een Bbz-uitkering aan bij de gemeente. (Uitleg: een Bbz-uitkering is bijstand voor zelfstandigen. Het is een aanvulling op uw eigen inkomen. De gemeente kan tijdelijk bijstand betalen als het even slecht gaat met uw bedrijf. Uw bedrijf moet wel levensvatbaar zijn. Dat wil zeggen dat u binnen een redelijke termijn weer genoeg kunt verdienen met uw bedrijf.)
nee
Bent u 55 jaar of ouder? En verdient u minstens € 7578 per jaar met uw bedrijf? En hebt u uw bedrijf al 10 jaar of langer?
ja
Vraag een Bbz-uitkering voor oudere zelfstandigen aan bij de gemeente. (Uitleg: een Bbz-uitkering is bijstand voor zelfstandigen. Het is een aanvulling op uw eigen inkomen.)
nee
Gaat u stoppen met uw bedrijf?
ja
Vraag voor de afbouwperiode een Bbz-uitkering aan bij de gemeente. (Uitleg: een Bbz-uitkering is bijstand voor zelfstandigen. Het is een aanvulling op uw eigen inkomen.) Bent u na de afbouw-periode 55 jaar of ouder? Dan kunt u misschien aansluitend een IOAZ-uitkering krijgen van de gemeente.
nee
U heeft geen recht op een Bbz-uitkering. Vraag een bijstandsuitkering aan via werk.nl. (Uitleg: de gemeente zal beoordelen of u recht heeft op een WWB-uitkering).
nee
5. Ik ben jong en heb een ziekte of handicap. Daardoor kan ik niet of moeilijk werken.
ja
Vind je dat je wel een beetje kunt werken?
ja
Vraag via werk.nl een bijstandsuitkering aan bij de gemeente. (Uitleg: de eerste vier weken ga je naar werk zoeken. Heb je na vier weken geen werk? Dan kun je een bijstandsuitkering krijgen. De gemeente maakt samen met jou een plan van aanpak om werk te vinden.)
nee
Kun je nu niet werken, maar denk je dat dit in de toekomst wel kunt?
ja
Vraag via werk.nl een bijstandsuitkering aan bij de gemeente.
nee
Vraag een Wajong-uitkering aan bij UWV. Toelichting: Je kunt alleen Wajong krijgen als je helemaal niet kunt werken, nu niet en in de toekomst ook niet. Wajong vraag je aan bij het UWV. Kun je wel aangepast werk doen, of een paar uur per dag werken? Dan vraag je een bijstandsuitkering aan bij de gemeente. Kun je nu niet werken, maar in de toekomst waarschijnlijk wel? Dan vraag je ook een bijstandsuitkering aan bij de gemeente.
nee
vervolg

vervolg

6. Ik heb een baan en ik ben ziek.

ja

Wat is op u van toepassing?

1. Ik heb een vast contract — keuze 1 → **Uw werkgever moet uw loon doorbetalen.**

2. Ik heb een tijdelijk contract — keuze 2 → **Uw werkgever moet uw loon doorbetalen tot het einde van uw contract. Daarna vraagt u een Ziektewetuitkering aan bij het UWV.**

3. Ik ben uitzendkracht — keuze 3 → **Het uitzendbureau moet uw loon doorbetalen. Of u krijgt een Ziektewetuitkering van het UWV.** Het uitzendbureau kan u vertellen hoe het zit.

4. Ik ben oproepkracht — keuze 4 → **Uw werkgever moet uw loon doorbetalen voor de duur van de oproep. Of u krijgt een Ziektewetuitkering van het UWV.** Het UWV kan u vertellen hoe het zit.

5. Ik ben alfahulp, huishoudelijke hulp of oppas — keuze 5 → **Hoeveel dagen per week werkt u voor dezelfde privépersoon?**

- 1,2 of 3 → U valt onder de Regeling dienstverlening aan huis. **Uw werkgever moet zes weken lang uw loon doorbetalen.** Als u een vrijwillige verzekering bij het UWV hebt afgesloten, kunt u daarna een Ziektewetuitkering bij het UWV aanvragen. NB: doet u het werk via een schoonmaakbedrijf of thuiszorginstelling? En bent u daar in dienst? Dan moet het schoonmaakbedrijf of de thuiszorginstelling maximaal 2 jaar uw loon doorbetalen. Werkt u via een bemiddelingsbureau? En loopt de betaling ook via dat bureau? Dan moet het bureau u zes weken lang loon doorbetalen.
- 4 of meer → **U hebt een gewoon dienstverband. Uw werkgever moet maximaal 2 jaar uw loon doorbetalen.**

6. Ik ben zzp'er — keuze 6 → **Hebt u een vrijwillige verzekering afgesloten bij het UWV?**

- ja → **Meld u ziek bij het UWV**
- nee → **Hebt u een verzekering bij een private verzekeringsmaatschappij afgesloten?**
  - ja → **Meld u bij uw verzekeringsmaatschappij**
  - nee → **Vraag de gemeente of u tijdelijk een Bbz-uitkering kunt krijgen**. Lukt het niet om uw werk weer voldoende op te pakken en gaat u met uw bedrijf stoppen? Dan kunt u tijdens de afbouwperiode ook een Bbz-uitkering krijgen. (Uitleg: een Bbz-uitkering is bijstand voor zelfstandigen. Het is een aanvulling op uw eigen inkomen. De gemeente kan tijdelijk bijstand betalen als het even slecht gaat met uw bedrijf. Uw bedrijf moet wel levensvatbaar zijn. Dat wil zeggen dat u binnen een redelijke termijn weer genoeg kunt verdienen met uw bedrijf. Verdient u na enige tijd nog steeds niet genoeg met uw bedrijf en gaat u stoppen? Dan kunt u ook tijdens de afbouwperiode een Bbz-uitkering krijgen.)

nee

7. Ik heb geen baan en geen geld

ja

Wat is op u van toepassing?

1. Ik ben gescheiden — keuze 1 → **Ontvangt u alimentatie?**

- ja → **Als u te weinig alimentatie krijgt om van te leven, dan vraagt u bijstand aan via werk.nl** (Uitleg: u kunt eventueel aanvullende bijstand krijgen. Hoeveel u kunt krijgen is afhankelijk van het bedrag aan alimentatie dat u krijgt en met hoeveel mensen u in huis woont.)
- nee → **Vraag een bijstandsuitkering aan via werk.nl en vraag gelijktijdig alimentatie aan uw ex-partner.** (Uitleg: heeft de rechter bepaald dat uw ex-partner alimentatie moet betalen, maar betaalt uw ex-partner niets of te weinig? Dan kunt u contact opnemen met het LBIO. Het LBIO kan u helpen om de alimentatie te innen. Is uw scheiding nog niet afgehandeld en betaalt uw ex-partner geen alimentatie, of te weinig? Vraag de rechter dan om alimentatie vast te stellen.)

2. Ik ben schoolverlater — keuze 2 → **Bent u jonger dan 27 en kunt u nog verder studeren?**

- ja → **Jongeren tot 27 jaar hebben geen recht op bijstand als zij een opleiding kunnen volgen waarvoor zij studiefinanciering kunnen ontvangen.** (Uitleg: jongeren tot 27 jaar moeten werken of een opleiding volgen. U kunt alleen bijstand aanvragen als u echt niet naar school kunt of kunt werken.)
- nee → **Vraag een bijstandsuitkering aan via werk.nl** (Uitleg: jongeren tot 27 jaar moeten werken of een opleiding volgen. U kunt alleen bijstand aanvragen als u echt niet naar school kunt of kunt werken.)

3. Ik kom uit het buitenland — keuze 3 → **Hebt u de nationaliteit van een land van de EU, EER of Zwitserland?**

- ja → **Vraag een bijstandsuitkering aan via werk.nl.** (Uitleg: U kunt misschien een bijstandsuitkering krijgen. Er zijn wel voorwaarden. En het aanvragen van een uitkering kan gevolgen hebben voor uw verblijfsrecht. Uw gemeente kan u hier meer informatie over geven.)
- nee → **Hebt u een geldige verblijfsvergunning?**
  - ja → **Vraag een bijstandsuitkering aan via werk.nl.** (Uitleg: U kunt misschien een bijstandsuitkering krijgen. Er zijn wel voorwaarden. En het aanvragen van een uitkering kan gevolgen hebben voor uw verblijfsrecht. Uw gemeente kan u hier meer informatie over geven.)
  - nee → **U hebt geen recht op bijstand of een andere uitkering.** (Uitleg: alleen als u een geldige verblijfsvergunning heeft en woonachtig bent in Nederland, kunt u bijstand krijgen. Voor bepaalde groepen vreemdelingen, bijvoorbeeld asielzoekers, is een tegemoetkoming mogelijk door het Centraal Orgaan Asielzoekers. Vraag hiernaar bij uw asielzoekerscentrum).

4. Anders — keuze 4 → **Vraag een bijstandsuitkering aan via werk.nl.** (Uitleg: de gemeente zal beoordelen of u recht heeft op een uitkering).

nee

eind